

## 15xx versiyonu/02.11. 2016 Tarihli Arşivin İçeriği

- 1- Asgari Geçim İndirimi ile ilgili yayınlanan tebliğe istinaden düzenlemeler programlarımıza eklenmiştir.

1300,99 TL nin altında AGİ dahil ücret alan ve eksik çalışması olmayan personellerin Ek AGİ alması ve Ücretlerinin 1300,99 TL ye düzeltilmesi ile ilgili tebliğ 28.10.2016 saat 10:00 itibariyle yayınlanmıştır.

**<http://www.gib.gov.tr/node/116171>**

Konu ile ilgili programda aşağıdaki düzenlemeler yapılmıştır;

- \*Personel sicil kartlarında ücret bilgileri sekmesinde AGİ'ye tabii olan +
- \* Personel sicil kartındaki "Asgari ücretlimi" seçeneği "Evet" olan +
- \* Eksik çalışması olmayan personeller için ,

hesaplama otomatik program tarafından yapılacaktır.

\*\*"ilave edilen AGİ" başlığı ile, ilgili değeri içeren kolon raporlama amacıyla aşağıdaki menülere eklenmiştir:

Tahakkuk kontrol raporu (113130)

Personel Tahakkuk Yönetimi (112950)

Personel Tahakkuk İzleme (112960)

Personel Tahakkuk Kübü (112900)

Tahakkuk İşlem Raporu (113245)

- 2- Personel modülümüzde Bildirgeler başlığı altında toplu işe giriş ve çıkış bildirimleri için xml oluşturma ve gönderim menüleri eklenmiştir.

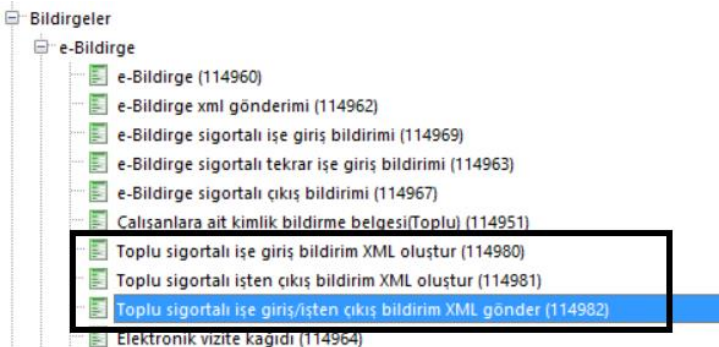

3- Programlarımızda, BSMV, TRT payı, Enerji fonu, Çevre temizlik vergisi vs. gibi vergilerin girişine olanak tanıyan düzenlemeler yapılmıştır.

Vergi ve fon parametreleri (099410) menüsü Mikrokur programında Sistem menüsü altına eklenmiştir.

Vergi ve fon parametreleri (099410) ekranında düzenlemeler yapılmıştır.

"Vergi kodu" alanı, e-faturadaki vergi kodudur.

Bu alanda F10 (ve combo box) ile tanımlı olan vergilerden biri seçilebildiği gibi, yepyeni bir kod ile (veya hiç kod girmeden) yeni bir vergi de tanımlanabilir.

"Giriş masraf kodu" alanı, kolon başlığında da yazdığı üzere, gelen e-faturalardaki farklı farklı vergileri, farklı farklı masraflara işleyebilmeye olanak sağlamaktadır. Bu alanda masraf kodu tanımlı değilse, eskisi gibi e-Fatura parametreleri (096158)ndeki "Ek masrafların atanacağı masraf kodu" çalışacaktır.

Vergi ve fon tanımları, şu anda 50 adet ile sınırlandırılmıştır.

No	Vergi kodu	Adı	Kısaltma	Oranı %	Giriş masraf kodu (Gelen e-Faturada ayrı kalem olarak işlenmesi isteniyor ise)	Giriş muhasebe kodu	Çıkış muhasebe kodu	KDV li?	BsBa ya dahil?
1	9021	4961 BANKA SİGORTA MUAMELELERİ VERGİSİ	4961BANKASMV	5,00	BSMV		363	✗	✗
2	8004	TRT PAYI	TRT PAYI	2,00	MASRAF		367	✓	✓
3	8002	ENERJİ FONU	ENERJİ FONU	10,00	MASRAF2		368	✓	✓
4				0,00				✗	✓
5				n nn				✗	✓

Örnek uygulama :

Elektrik tüketim bedeli için satış faturası kestiğimizi düşünelim.

İlgili hizmet seçilip, fiyatı girildikten sonra CTRL+M tuşu ile faturanın bu satırına ait ek vergiler girilir.

Bu işlem satır bazında ayrı ayrı yapılır ve her satır için en fazla 5 vergi girilebilir. İlgili vergi için "KDV'li" seçeneği işaretli ise, ilgili tutarda KDV hesaplanır. BS-BA'ya dahil olup olmama durumu BS-BA formunda değerlendirilir.

Fatura kayıt edildiğinde ilgili tutar, faturanın cinsine göre, giriş ya da çıkış muhasebe koduna entegre olmaktadır.

Satış Faturasası (061190)

Evrak Detayı Adresler Detaylar Ödeme vadeleri e-Bele detayları

Evrak no 137 ? Tarih 12.10.2016 ? İth.İhrç.Kodu ?  
 Belge no Tarih 12.10.2016 ? Ödeme PEŞİN ?  
 Nor./Tade Normal Açık/Kapalı Açık hesap Kasa-Banka-Per ?  
 Tic.türü Toplan yurtdi ticaret Depo Genel ?  
 C/H Kodu VERGI\_FON\_TEST\_CARISI ? Plasiyer ?  
 C/H İsmi VERGI\_FON\_TEST\_CARISI ? Proje ?  
 Döviz TL Türk Lirası ? Srm. Merkezi ?

Cnsi	Kodu	Grup	Vergi	Miktar	Birim	Birim fiyat	Tutar	Proje kodu	Srm merkezi kodu
Hizmet	VERGI_FON_TEST_HIZMETI	0	K.D.V. (%) 18	1,00		1.000,00	1.000,00		

Döviz Ana : TL

İskonto	İskonto (%)	Ara toplam	Tutar
0	0	1.000,00	1.000,00
0	0	0,00	0,00
0	0	0,00	0,00
0	0	0,00	0,00
0	0	0,00	0,00
12	12	120,00	120,00
20	20	201,60	201,60
0	0	0,00	0,00
0	0	0,00	0,00
0	0	0,00	0,00
0	0	0,00	0,00
		1.321,60	1.321,60

İskonto (%) 0  
 Masraf (%) 0  
 Stopaj ve kesintiler G.V.St. (%) 0  
 Fon Payı (%) 0  
 Ek vergi/fon tablosu Ek vergi (%) 12  
 Vergi tablosu KDV (%) 20  
 ÖTV (%) 0  
 KDV Tevkifat tablosu ÖTV (%) 0  
 Diğer kapat

Döviz Ara toplam 1.000,00  
 İskonto 0,00  
 Masraf 0,00  
 G.V.St. 0,00  
 Fon Payı 0,00  
 Ek vergi 120,00  
 KDV / Tevk. 201,60  
 ÖTV / Tevk. 0,00  
 ÖTV 0,00  
 Yuvarlama 0,00  
 Yekün 1.321,60

TRT PAYI 20,00  
 ENERJİ FONU 100,00  
 0 ... 0,00  
 0,00  
 0,00  
 0,00  
 0,00  
 0,00  
 454,45  
 1.321,60

Basım : 0.E mail: 0.Önizleme: 0 1/1 - 1/2

### “Giriş muhasebe kodu”

Alış faturasında, bu tarz vergiler direkt gider olduğu için; yani; KDV’deki gibi, “indirilen KDV takibi” olmadığı için, alış faturalarında CTRL+M kullanımını normalde olmamalıdır. Örneğin TRT Payı, ayrı bir masraf kartı olarak sisteme girilmelidir. Ancak sistem bütünlüğü açısından ve ileride başka tür vergiler için ihtiyaç olabileceğinden giriş faturalarında da CTRL+M teknik olarak kullanılabilir ve entegre edilebilir.

Faturada, 1’den fazla satırdaki hizmetler için, ayrı ayrı ek vergiler girilmesi durumunda, faturanın toplam Ek vergi tutarları ve detayları, aşağıdaki işaretli alanlarda gösterilmiştir.

Faturanın geneli için de, şu anda en fazla 5 satır vergi tutarı gösterilmekte olup olası ihtiyaç halinde tekrar değerlendirilmeye açıktır.

Hizmet	VERGI_FON_TEST_HIZMETI	U.K.D.V. (%) 18	1,00	1.000,00	1.000,00
Döviz Ana : TL					
Ara toplam				1.000,00	
İskonto	İskonto (%)	0		İskonto	0,00
Stopaj ve kesintiler	Masraf (%)	0		Masraf	0,00
	G.V.St. (%)	0		G.V.St.	0,00
	Fon Payı (%)	0		Fon Payı	0,00
<b>Ek vergi/fon tablosu</b>	<b>Ek vergi (%)</b>	<b>12</b>		<b>Ek vergi</b>	<b>120,00</b>
Vergi tablosu	KDV (%)	20		KDV / Tevk.	201,60 0,00
	ÖTV (%)	0		ÖTV / Tevk.	0,00 0,00
KDV Tevkifat tablosu	ÖİV (%)	0		ÖİV	0,00
				Yuvarlama	0,00
Diğer kapat				Yekün	1.321,60

Vergi/fon tipi	Tutar
TRT PAYI	20,00
ENERJİ FONU	100,00
	0,00
	0,00
	120,00
	0,00
	0,00
	0,00
	0,00
	454,45
	1.321,60

Hizmet ve masraf hesap kartlarına Diğer parametreler sekmesi eklenmiştir.

Bu sekmede hizmet ve masraf kartının BS-BA'ya dahil edilip edilmeyeceği bilgisinin yanı sıra vergi /fon tipi tanımlanarak evraklara otomatik atanması da sağlanabilecektir.

Hizmet tanım kartı	UFRS farkı hesap kodları	Diğer parametreler
<input checked="" type="checkbox"/> <b>Hesap Bs-Ba ya tabii</b>		
Vergi/fon tipi 1	TRT PAYI	?
Vergi/fon tipi 2	ENERJİ FONU	?
Vergi/fon tipi 3	BORSA TES.ÜC.	?
Vergi/fon tipi 4		?
Vergi/fon tipi 5		?

Masraf hesap tanım kartı	UFRS farkı hesap kodları	Diğer parametreler
<input type="checkbox"/> <b>Hesap Bs-Ba ya tabii</b>		
Vergi/fon tipi 1		?
Vergi/fon tipi 2		?
Vergi/fon tipi 3		?
Vergi/fon tipi 4		?
Vergi/fon tipi 5		?

İlgili hizmet/masraf kartının, BS-BA'ya hiçbir zaman dahil olması istenmiyorsa, "BS-BA'ya tabii" seçeneğinin işareti kaldırılmalıdır.

Örneğin factoring giriş faturasındaki BSMV gideri, ayrı bir masraf hesabı olarak faturaya işlenmiş ise, bu işaret kaldırılmak sureti ile, BS-BA'da bu gider gösterilmeyecektir.

Not : BS-BA alınırken, öncelikle bu işarete bakılır. Eğer ilgili hizmet/masraf BS-BA'ya tabii ise, sonrasında Vergi fon tanımlarındaki işarete bakılır.

Not 2: Bir faturada, örneğin 5 satır hizmet/masraf varsa ve bu 5 hizmet /masraf kartında işareti kaldırılmış ise, bu faturanın tamamı BS-BA'ya dahil edilmeyecektir.



#### 4- My E-Mutabakat uygulaması hizmetlerimiz arasına ve programlarımıza eklenmiştir.

e-Mutabakat, kurumlar ve şirketler arasındaki borç-alacak hesap hareket ve bakiyelerinin elektronik ortamda gönderimi ve mutabakat sürecininin hızlandırılmasına yönelik bir uygulama bütünüdür.

**My E-Mutabakat** uygulaması tüm firmalarınızla mutabakat süreçlerinin tek ekrandan yönetilmesini ve takibini sağlamak için geliştirilen BA, BS, Cari Ekstre ve Cari Bakiye mutabakatlarının elektronik ortamda hızla ve güvenle yapılmasını sağlayan bir sistem olarak geliştirilmiştir.

Cari Kodu	Cari Unvanı	Borç	Alacak	Borç Bakiye	Alacak Bakiye	Dinle	Çemi
18	Yabancı Cari	0,00	0,00	0,00	0,00		
19	TMÇ	0,00	0,00	0,00	0,00		
20	TMS1	0,00	0,00	0,00	0,00		
21	120.01.2193	46.122,11	1.024,37	45.097,74	0,00		
22	EUR	0,00	0,00	0,00	0,00		
23	EPH048	0,00	0,00	0,00	0,00		
24	EPH048	0,00	0,00	0,00	0,00		

My E-Mutabakat gönderim bilgileri

Mutabakat gerçekleştirilecek tarih: 17.10.2016

Açılımlar: 17.10.2016 tarihli mutabakat operasyonu

120.01.2193	REFİK KURBAN PHARMAS LTD	0,00	0,00	0,00	0,00		
120.01.2192	PULMER GAMA LTD	0,00	0,00	0,00	0,00		
120.01.2199	NICHOLAS SOKRAS	0,00	0,00	0,00	0,00		
120.01.2148	ZUBERİ AĞAĞOĞLU	0,00	0,00	0,00	0,00		
120.01.2491	ZENAN SAKI GARAJ	0,00	0,00	0,00	0,00		
120.01.2476	TARLAÇI ÖZEN	0,00	0,00	0,00	0,00		
120.01.0793	ŞARPE KORTAN	0,00	0,00	0,00	0,00		
120.01.0771	YAR LTD	0,00	0,00	0,00	0,00		
120.01.0766	AUTOMOBİLES ÇİTREN	0,00	0,00	0,00	0,00		
120.01.0030	DOĞU AKDENİZ ÜNİ. GAZ HANGÖSE	0,00	0,00	0,00	0,00		

Kayıt sayısı: 20 Sıra

My E-Mutabakat uygulaması ile ilgili detaylı uygulama dokümanına aşağıdaki linkten ulaşabilirsiniz;

<http://www.akademikro.com/Content/ContentFiles/files/Mikro e-Mutabakat Dokümanı.pdf>

5- Excel'den fatura aktarımı menülerinde ek düzenlemeler yapılmış olup aktarım ile ilgili uygulama örnek detaylarına aşağıdaki linkten ulaşabilirsiniz;

[http://www.akademikro.com/Content/ContentFiles/files/Excelden fatura oluşturma\(010400\)\(010401\).docx](http://www.akademikro.com/Content/ContentFiles/files/Excelden fatura oluşturma(010400)(010401).docx)

- 6- Gönderilmiş e-arşiv faturaları menüsüne Fatura Yazdırma seçeneği eklenmiş olup, e-arşiv faturaların tek ve/veya toplu dökümünün alınması sağlanmıştır.

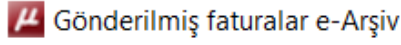

Görünüm Aktarım Yazıcı Rapor Yönetim

İlk tarih 01.10.2016 ? Son Tarih 01.11.2016 ?

V.K./T.C.K.No

Rapor ID	Faturaya bağlı	Fatura tipi	EFatura ID	Fatura türü	İşlem Onayı	Onaylayan	Onayla tarihi
	<input type="checkbox"/>	Ticari fatura	XYZ2016000000014	SATIS			
	<input type="checkbox"/>	Ticari fatura	EMK2016000000110	SATIS			
	<input type="checkbox"/>	Ticari fatura	EMK2016000000109	SATIS			
	<input type="checkbox"/>	Ticari fatura	EMK2016000000108	SATIS			
	<input type="checkbox"/>	Ticari fatura	EMK2016000000107	SATIS			
	<input type="checkbox"/>	Ticari fatura	FYS2016000000016	SATIS			

Faturayı göster Alt+X  
Faturayı bağla Alt+B  
Fatura yazdır Alt+P  
İptal et Alt+I

- 7- Manuel GİB numarasının e-Arşiv Faturalarına eklenmesi uygulamasında, e-Arşiv faturası kayıt aşamasında numaranın oluşturulması ve atanması için Mikrokur programında Evrak Döküm parametrelerine "e-Arşiv faturaları için evrak kayıt edilirken GİB numarası ata ve görüntüle" seçeneği eklenmiştir.

Cinsi	Kodu	Grup	Vergi	Miktar	Birim	Birim fiyat	Tutarı
Stok	02	0	K.D.V. (%) 18	1,00	ADET	1.000,00	1.000,00

Stok Onay

Devam GİB numarası ata ve faturayı göster Çık

- 8- İcra tanımları girişi (118002) nolu menüde bulunan dosya no alanının karakter sayısı artırılmıştır.

- 9- Satın alma şartları yönetimi (023051) menüsü programlarımıza eklenmiştir.

Bu yönetim ekranından satın alma şartlarının detaylarına çift tıkl ile ulaşarak izleme ve kayıt güncelleme işlemleri gerçekleştirilebilecektir.

Satın alma şartları yönetimi (023051)

Görünüm Aktarım Yazıcı Rapor Yönetim Operasyon

Seçili satırları sil Ctrl+Del

Seçili satırların fiyat ve iskonto bilgilerini değiştir Ctrl+D

İlk tarih: 01.01.2016 ? Son Tarih: ?

Stok kodu: 02 Cari kodu: ...  
 Stok adı: defter Cari ismi: ...  
 Depolar: ... Tipi: Hepsi

TİPİ	STOK KODU	STOK İSMİ	CARİ KODU	CARİ İSMİ	EVRAK TARİHİ	SERİ NO	SIRA NO	BELGE NO	BAŞLAMA TARİHİ	BİTİŞ TARİHİ	BRÜT FİYAT	TOPLAM İSKONTO	TOPLAM İSKONTO ORANI	TOPLAM MASRAFLAR	NET ALIŞ FİYATI	KDV Lİ NET ALIŞ
Normal	02	defter	01	MIKRO YAZILIM EVİ A.Ş	20.05.2016		1		20.05.2016	31.12.2016	100,00	0,00	0,00	0,00	100,00	118,00
Normal	02	defter	01	MIKRO YAZILIM EVİ A.Ş	9.06.2016		3		9.06.2016	9.06.2016	1.000,00	0,00	0,00	0,00	1.000,00	1.180,00
<b>Adet=2</b>											Ort=550,00	Ort=0,00	Ort=0,00	Ort=0,00	Ort=550,00	Ort=649,00

Kayıt sayısı: 2 Süre: 0,0000 sn

Not: Bu maddemizde belirtilen program geliştirmesi ürün gruplarımızdan sadece seri9000 ürünlerimizde uygulanabilir olacaktır.

- 10- Açık hizmet satış faturası (066111) form dizaynında Dinamik alanlara evraka ait ÖİV (Özel İletişim Vergisi) bilgisi alanı eklenmiştir.
- 11- Periyodik faturalama bölümünde KDV'siz düzenlenen e-faturalar için seçim yapılabilmesi için istisna kodu seçimi eklenmiştir.
- 12- Periyodik satış evrakı faturalandırma operasyonu (066838)'nda Periyodik satış evraklarının faturalaştırırken birleştirilmesi uygulaması eklenmiştir.
- 13- Stok seviyeleri belirleme ve güncelleme operasyonu(010020) ekranına, Depo grup kodu ve bölge kodu seçim penceresine kolon olarak eklenmiştir.

İlk tarih: 01.01.2016 ? Son tarih: 01.11.2016 ?

Depolar: ... Minimum seviye satış günü: ...

Çoklu depo seçimi

Görünüm Aktarım Yazıcı Rapor Yönetim

DEPO NO	DEPO ADI	FİRMA NO	ŞUBE NO	DEPO TİPİ	ENVANTER DEPOMU	DEPO GRUP KODU	SORUMLULUK MERKEZİ KODU	PROJE KODU	BÖLGE KODU
---------	----------	----------	---------	-----------	-----------------	----------------	-------------------------	------------	------------



- 14- Sayım sonuçlarının kesinleştirilmesi (012910) ekranında kullanıcının öngörülen proje kodunu alması ya da proje kodunun ve sorumluluk merkezinin manuel seçilebilmesi sağlanmıştır.

Yapılan düzenleme ile Sorumluluk merkezi ve proje için;

Eğer ekranda bir giriş yapılmışsa ilgili kodlar,  
 Ekranda giriş yapılmamışsa ve kullanıcıya atanmış varsayılan sorumluluk merkezi ya da proje kodu varsa ilgili kodlar,  
 Yukarıdaki iki alan da yok ise, ilgili depo kartında tanımlı sorumluluk merkezi ya da proje kodu atanacaktır.

- 15- İzin form dizaynında(111500) form tasarımlarında veri ağacına, "Personel\_izin\_Gunleri" alanı eklenmiştir.

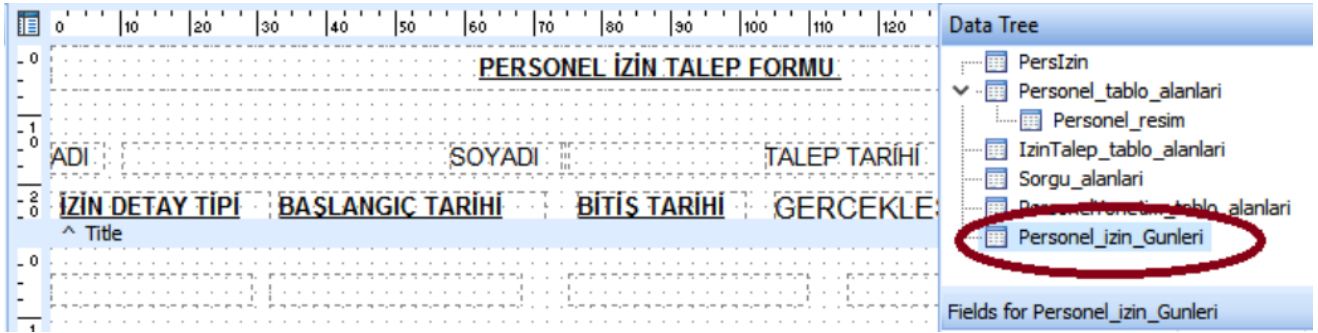

- 16- Genel amaçlı alınan siparişin sevkiyat raporu (032210)'na "Faturalanma süresi(Fat.Tar-\Sp.Tesl.Tar)(gün)" kolonu eklenmiştir.

- 17- Kısmen ödenen çek kasaları arası transfer bordrosu (073440) ve Kısmen ödenen karşılıksız çek kasaları arası transfer bordrosu (073441) evrakları programlarımıza yeni menü olarak eklenmiştir.

Böylece , Kısmen ödenen avukatlık ve/veya icralık olan değerli kağıtlarının (ödeme emirleri (senet,çek) açılacak olan kasalarda aktarılarak detaylı takip edilmesi sağlanmış olacaktır.

Not: Bu maddemizde belirtilen program geliştirmesi ürün gruplarımızdan sadece seri9000 ürünlerimizde uygulanabilir olacaktır.

18- Satış Faturasası (061190) CTRL+T Fonksiyon tuşunun eklenmiştir.

Açık toptan satış faturasası (061110) da bulunan CTRL+T fonksiyonunun, Satış Faturasına (061190) eklenmesi talep edilmektedir. Ayrıca CTRL+T ekranında kontrol edilen siparişlerin '**Evraktaki Miktar ile Okutulan Miktar**' eşit olduğunda ilgili satırın belirgin olarak renklendirilmesi sağlanmıştır.

Barkod kontrolü

Barkod Kodu: [ ] Okutulan bedn kırılmaları Evraktaki bedn kırılmaları Kontrol raporu

Stok kodu	Stok ismi	Bedn kodu	Renk kodu	Evraktaki miktar	Okutulan miktar
SCK02.12030	LOV-11A-7ADR CASIO KOL SAATI			5	0
SCK02.12031	LOV-11B-1BDR CASIO KOL SAATI			1	0
SCK02.12090	LOV-12A-7ADR CASIO KOL SAATI			1	0
SCK02.12091	LOV-12B-1DR CASIO KOL SAATI			1	0
SCK02.13112	LOV-13A-7ADR CASIO KOL SAATI			1	0
SCK07.01202	CSE-300-N7ETDR Casio Kol Saati			1	0

Not: Bu maddemizde belirtilen program geliştirmesi ürün gruplarımızdan sadece seri9000 ürünlerimizde uygulanabilir olacaktır.

19- Finansal ve Miktersal Depo Bazlı Satış Raporlarına Br2, Br3 ve Br4 miktarlarının eklenmesi talebi için parametre ekranına seçim kriteri getirilmiştir. Böylece Satış miktarlarının birime göre Genel Toplamları ayrı ayrı analiz edilebilecektir.

Düzenleme yapılan raporlar ;

Miktarsal Satış Raporu (033900)

Miktarsal ve Finansal Satış Raporu (033990)

Transfer Detaylı Miktersal Satış Raporu (033991)

Parametreler

Stok tarama kriteri ve filtreleri

Sıralama şekli: Kod

Tarama ilk: [ ] ?

Tarama Son: [ ] ?

Tarama yapısı: [ ] ?

Rapor detayı: Sadece stok detayları

Depo: Hepsi

İlk tarih: 18.10.2016 ?

Son tarih: 18.10.2016 ?

Dikkate alınacak hareket tipleri: GC

Dikkate alınacak evrak tipleri: TPDSFSUFDSIHMIMHG

Birim Seçim: 1. Birime göre

1. Birime göre

2. Birime göre

3. Birime göre

4. Birime göre

- 20- Cari sıralamalı verilen konsinye raporlar (016400)'ünün renk ve beden detaylı da çalışması talebi üzerine Beden detaylı alınan konsinye raporları (016650) ve Beden detaylı verilen konsinye raporları (016450) programlarımıza yeni menü olarak eklenmiştir.

Beden detaylı alınan konsinye raporları (016650)

Stok ilk kod [?]  
 Stok son kod [?]  
 Stok kod yapısı [?]  
 Cari hesap ilk kod [?]  
 Cari hesap son kod [?]  
 Cari hesap kod yapısı [?]  
 İlk tarih 01.01.2016 [?]  
 Son tarih 31.12.2016 [?]  
 İlk seri no [?] İlk sıra no 0  
 Son seri no [?] Son sıra no 0  
 Sıralama şekli Evrak tarihine göre  
 Kapama değerlendirme Değerleme yok  
 Seri no detayı? Hayır  
 Tamamlanan irsaliyeler dökülsün Evet  
 Beden renk detayı sıfır olanlar Dökülmesin  
 Asorti toplamlarını ve kırık dağılımları raporla

- 21- Kiralama Hareketleri Faturalama Operasyonu (163100)'ndan Uzun dönemli kiralama faturası kesilebilmesi sağlanmıştır.

Kiralama Hareketleri Faturalama Operasyonu (163100)

Görünüm Aktarım Yazıcı Rapor Yönetim Bağlantı Operasyon

Hesap Kesim Tarihi 18.10.2016 [?]  
 Temsilci Kodu [?]  
 Müşteri Kodu [?]

Seçili evrakları faturalaştır Ctrl+F  
 Seçili evrakları faturalaştır (uzun dönem) Ctrl+U  
 Seçili evrakları cari bazında toplu faturalaştır Ctrl+T

Fatura Tipi Toptan  
 Fatura Seri No [?]

DEPO	KİRALAMA REF. KODU	TARİH	KİRA BAŞLANGIÇ TARİHİ	CARİ KODU	CARİ İSMİ	E-FATURA AKTİF	TEMSİLCİ KODU	TEMSİLCİ ADI	FATURALAMA PERİYODU	FATURA GÜNÜ
------	--------------------	-------	-----------------------	-----------	-----------	----------------	---------------	--------------	---------------------	-------------

- 22- Makine tanıtım kartı (2371009) ekranına ve "Makine detaylı dökümü (237200)" raporuna açıklama alanı eklenmiştir.
- 23- Normal mal kabul verilen sipariş fişi (022200) Alt+H ekranında Sipariş/Hedef Değerleme süresini 6 ay ve dönem başından itibaren şeklinde yapılandırma sağlanmıştır.
- 24- Plasiyer Satış Analizi (100032)'nde plasiyerlerin varsa cari personel tanıtım kartında bulunan Sabit prim yüzdesi ve bu yüzdeye göre almaları gereken prim tutarı net satış tutarı üzerinden hesaplanarak bu rapora gelmesi sağlanmıştır.
- 25- Ürün giriş fişi (233210) altındaki yekün alanında malzeme maliyetinin toplamı altına , Toplam malzeme maliyeti, Toplam genel üretim maliyeti, Toplam işçilik maliyeti gibi satırlardaki bilginin toplam alanları evrak ekranına eklenmiştir.

Kodu	İsmi	İş merkezi kodu	Depo	Miktar	Br	Birim malzeme maliyeti	Toplam malzeme maliyeti	Birim genel üretim maliyeti	Toplam genel üretim maliyeti	Birim işçilik maliyeti	Toplam işçilik maliyeti
PUR01	PUR01		Merkez depo	200,00000		1,00	200,00	2,00	400,00	3,00	600,00
			Genel	0,00000		0,00	0,00	0,00	0,00	0,00	0,00

Toplam malzeme maliyeti: 200,00  
 Toplam genel üretim maliyeti: 400,00  
 Toplam işçilik maliyeti: 600,00

- 26- Beden detaylı barkod bazlı mal kabul raporu (013540) ve Beden detaylı barkod bazlı sevkiyat raporu (013541)'na cari hesap kodu ve adı alanları eklenmiştir.
- 27- Genel stok hareket raporu (013300)'na "Kayıt No" kolonu eklenmiştir. Böylece Genel stok hareket raporuna kullanıcı tanımlı sorgular kolaylıkla eklenebilmesi sağlanmıştır.
- 28- Stok kartlarından otomatik sipariş oluşturma operasyonu (027253) menüsüne satın alma şartı net (brüt) fiyat ve tutarı kolonları eklenmiştir.
- 29- Stok çıkışında parti kodu otomatik düşülsün parametresine bağlı olarak konsinye sevk irsaliyesinde miktar bilgisi yazıldığında parti kodlarına göre satırları otomatik getirmesi sağlanmıştır.

- 30- Genel amaçlı alınan siparişin sevkiyat raporu(032210) nolu menüye kullanıcılarımızın izleme kolaylığı için (filtreleme yapma) proje kodu ve adı bilgilerinin tüm satırlara atanması sağlanmıştır.
- 31- Verilen teklifler fişi (031300) ekranında Birim fiyat hanesi ekran dizaynında eklenmiş ise birim fiyat üzerindeyken Son 10 giriş ve Son 10 çıkış hareketlerinin izlenmesi sağlanmıştır.

- 32- Değerlendirme formu (122010) menüsüne değerlendiren kullanıcı bilgisi ek alan olarak eklenmiştir.

- 33- Stok etiket basımı (102100) evrağında stok satırında Alt+D ile detay giriş yapılan açıklama alanının seçimli olması sağlanmıştır.

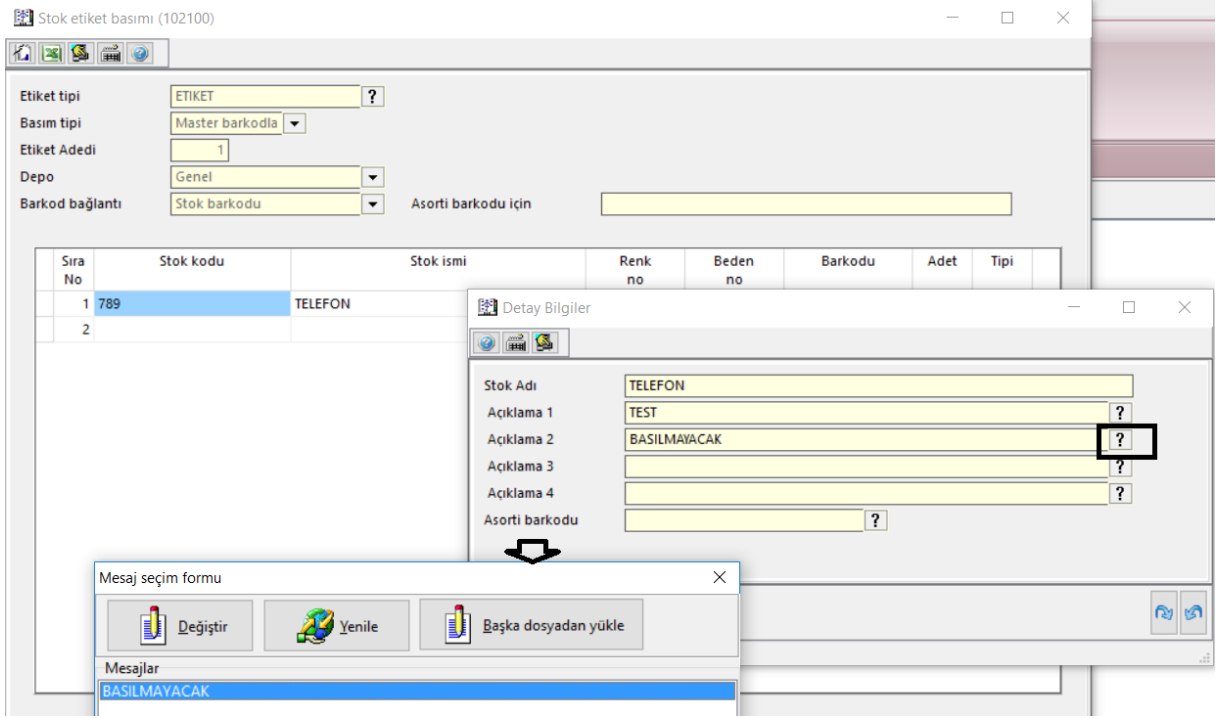

Not: Bu maddemizde belirtilen program geliştirmesi ürün gruplarımızdan sadece seri9000 ürünlerimizde uygulanabilir olacaktır.

- 34- Periyodik satış evraklarının faturalaştırmada aynı cariye ait faturaların birleştirilmesi sağlanmıştır.
- 35- Periyodik satış evrağına istisna kodu alanı eklenmiştir.

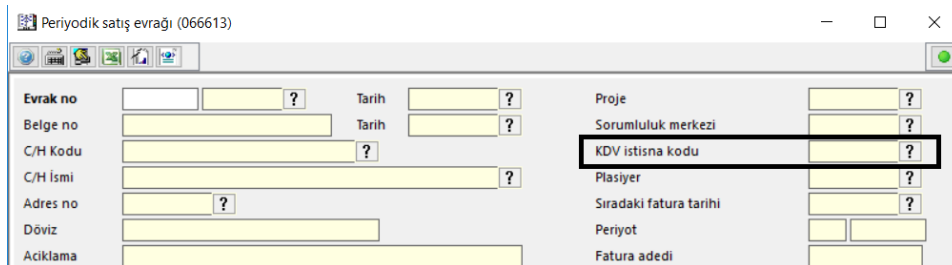

36- \*\*\*Satin alma şartlarında onaylama süreçleri ve proforma satın alma şartı evrağı düzenlenebilme özelliği programlarımıza eklenmiştir.

Satin alma şartında onaylama süreci için Proforma satın alma şartı evrağı , evraklara bağlı olarak föy ve rapor ekranları , onay sürecine yönelik parametreler programlarımıza eklenmiştir.

Proforma satın alma şartları tanımlama fişi (022130) evrağı eklenmiştir. Normal satın alma şartları tanımlama fişi (022100) evrağında- Alt-D(detay) - "Bağlı proforma satın alma şartı evrağı" ve "proforma satın alma şartı evrağına git" seçenekleri eklenmiştir.

Stok proforma satınalma şartı föyü (011942) eklenmiştir. Proforma satın alma şartı - Bağlantı - "Bağlı Satınalma Şartı Evrağı Ctrl+Alt+9" analiz seçimi eklenmiştir.

Cari hesap proforma satınalma şartı föyü (041425) hareketlerin detaylı izlenebilirliği için eklenmiştir.

**CARI PROFORMA SATINALMA ŞARTLARI FÖYÜ**

Görünüm Aktarım Yazıcı Rapor Yönetim **Bağlantı**

Bağlı Satınalma Şartı Evrağı Ctrl+Alt+9

Cari kodu: 01  
 Cari adı: MIKRO YAZILIM EVİ A.Ş.

STOK KODU	STOK İSMİ	EVRAK TARİHİ	BAŞLAMA TARİHİ	BİTİŞ TARİHİ	BRÜT FİYAT	TOPLAM İSKONTO	TOPLAM MASRAF	NET ALIŞ FİYATI	KDV Lİ NET ALIŞ	HEDEF KAR ORANI
-----------	-----------	--------------	----------------	--------------	------------	----------------	---------------	-----------------	-----------------	-----------------

Proforma satın alma şartları yönetimi (023052) eklenmiştir. Bu yönetim ekranından operasyon seçeneğine Seçili satırları silme ve fiyat ve iskonto bilgilerinde değişiklik seçenekleri sunulmuştur.

**Proforma satın alma şartları yönetimi (023052)**

Görünüm Aktarım Yazıcı Rapor Yönetim **Bağlantı** **Operasyon**

Seçili satırları sil Ctrl+Del  
 Seçili satırların fiyat ve iskonto bilgilerini değiştir Ctrl+D

İlk tarih: 01.01.2016 ? Son Tarih: 31.12.2016

Stok kodu: 556 Cari kodu: 01  
 Stok adı: FAR TAKIMIJF4511 Cari ismi: MIKRO YAZILIM EVİ A.Ş.  
 Depolar:

TİPİ	STOK KODU	STOK İSMİ	CARI KODU	CARI İSMİ	EVRAK TARİHİ	SERİ NO	SIRA NO	BELGE NO	BAŞLAMA TARİHİ	BİTİŞ TARİHİ	BRÜT FİYAT	TOPLAM İSKONTO	TOPLAM İSKONTO ORANI
------	-----------	-----------	-----------	-----------	--------------	---------	---------	----------	----------------	--------------	------------	----------------	----------------------

Proforma satın alma şartı kesinleştirme operasyonu (023053) eklenerek , seçili satırların toplu veya tek tek kesinleştirme seçeneği operasyon sekmesine eklenmiştir.

**Proforma satın alma şartı kesinleştirme operasyonu (023053)**

Görünüm Aktarım Yazıcı Rapor Yönetim **Bağlantı** **Operasyon**

Seçili satırları kesinleştir Ctrl+K

İlk tarih: 01.01.2016 ? Son tarih: 02.11.2016 ?

TİPİ	STOK KODU	STOK İSMİ	CARI KODU	CARI İSMİ	EVRAK TARİHİ	SERİ NO	SIRA NO	BELGE NO	BAŞLAMA TARİHİ	BİTİŞ TARİHİ
------	-----------	-----------	-----------	-----------	--------------	---------	---------	----------	----------------	--------------

Proforma satın alma şartları raporu (023696) ile giriş yapılan proforma satın alma şartlarının belirlenen stok /cari kriterine bağlı olarak raporlanabilirliği sağlanmıştır.



Proforma satın alma şartları evraklarının toplu döküm alınabileceği listeler eklenmiştir.

Evrak no sıralamalı proforma satın alma şartları evrağı dökümü (023681)  
 Tarih sıralamalı proforma satın alma şartları evrağı dökümü (023682)

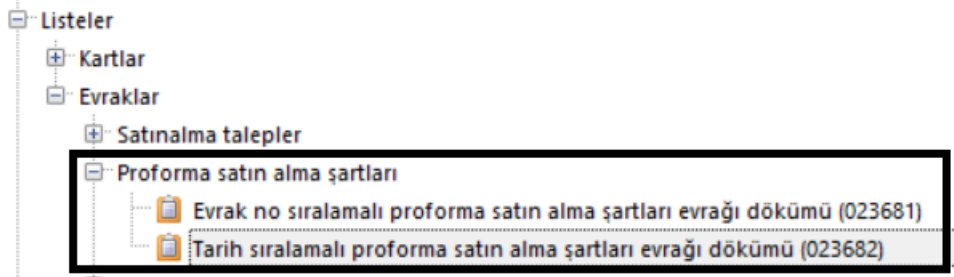

Eklenen evrak ve raporlama menülerine bağlı olarak ,Program akış parametreleri (091400) - Genel parametreler – 74 - "Proforma satın alma şartı kesinleştirilmişse proforma satın alma şartında düzeltme yapılamaz" parametresi eklenmiştir.

Geliştirilen proforma satın alma şartlarının bağlanacağı evraklara yönelik , normal satın alma şartları evraklarına ait form tasarımlarına evrak bilgilerinin dökülebilirliği için aşağıdaki alanlar eklenmiştir.

Normal satın alma şartları tanımlama fişi (022100) – Alt-F – Dinamik alanlar – "Proforma satın alma şartı evrak no" , " Proforma satın alma şartı tarihi" , "Proforma satın alma şartı belge no" , "Proforma satın alma şartı belge tarihi"

NOT: Proforma satın alma şartları onaylama süreçlerine yönelik yapılan yukarıdaki düzenlemeler sadece seri9000 ürün gruplarımızda yer almaktadır.

**02.11.2016** tarihli 15.15c programların güncellemesi için, <http://crm.mikro.com.tr> ye alternatif indirme linkleri aşağıdadır.

Güncelleme hizmetine sahip değilseniz alternatif güncelleme linklerini de kullanmayınız. Güncelleme hizmetine sahip olduğunuzu, kuruluş programına girip Mikro Asistan kaydı (504002) menüsünü açtıktan sonra Online hizmetler bitiş tarihinizin günün tarihi ve sonrası olduğunu teyit ediniz.

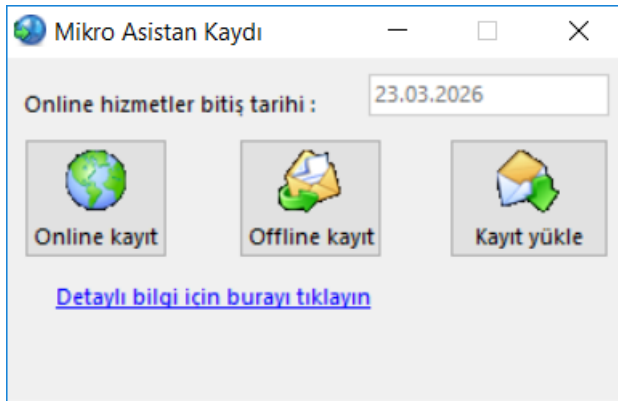

Mikro Asistan Kaydınız ile ilgili detaylı bilgi için 0216 544 20 00 /5'i tuşlayarak Mikro Asistan Hattımızdan bilgi edinebilirsiniz.

- Seri9000 için,  
<https://drive.google.com/open?id=0B6vCDuACFmzydmJ5b2NiMzJnbGM>
- Standart Seri için,  
<https://drive.google.com/open?id=0B6vCDuACFmzySHpxMUNENiViN28>
- Ekonomik seri için,  
<https://drive.google.com/open?id=0B6vCDuACFmzyZ1Z1TGJ6YjQ3SG8>

Uygulamalar hakkında detaylı bilgi, soru ve ek bilgi talepleriniz için 0216 544 20 00 destek hattımıza ulaşabilir, [crm.mikro.com.tr](http://crm.mikro.com.tr) adresimizde destek sekmesinden maillerinizi bize iletebilirsiniz.

## Teknik düzenlemeler

### -Aşağıdaki tablolarda, açıklama kolonlarında belirtilen değişiklikler yapılmıştır.

SIRA	NESNE ADI	AÇIKLAMA	AÇIKLAMA 2
1	KULLANICI_ONAY_TANIMLARI	Yeni Tablo eklendi	
2	ONAYLI_EVRAKLAR	Yeni Tablo eklendi	
3	PROFORMA_SATINALMA_SARTLARI	Yeni Tablo eklendi	
4	VERGI_FON_TANIMLARI	Yeni Tablo eklendi	
5	CARI_HESAP_HAREKETLERI	Tabloya yeni kolon eklendi	cha_vergifon_toplam ( float )
6	CARI_HESAP_HAREKETLERI_EK	Tabloya yeni kolon eklendi	cha_vergifonid_1 ( smallint )
7	CARI_HESAP_HAREKETLERI_EK	Tabloya yeni kolon eklendi	cha_vergifonid_2 ( smallint )
8	CARI_HESAP_HAREKETLERI_EK	Tabloya yeni kolon eklendi	cha_vergifonid_3 ( smallint )
9	CARI_HESAP_HAREKETLERI_EK	Tabloya yeni kolon eklendi	cha_vergifonid_4 ( smallint )
10	CARI_HESAP_HAREKETLERI_EK	Tabloya yeni kolon eklendi	cha_vergifonid_5 ( smallint )
11	CARI_HESAP_HAREKETLERI_EK	Tabloya yeni kolon eklendi	cha_vergifontutari_1 ( float )
12	CARI_HESAP_HAREKETLERI_EK	Tabloya yeni kolon eklendi	cha_vergifontutari_2 ( float )
13	CARI_HESAP_HAREKETLERI_EK	Tabloya yeni kolon eklendi	cha_vergifontutari_3 ( float )
14	CARI_HESAP_HAREKETLERI_EK	Tabloya yeni kolon eklendi	cha_vergifontutari_4 ( float )
15	CARI_HESAP_HAREKETLERI_EK	Tabloya yeni kolon eklendi	cha_vergifontutari_5 ( float )
16	E_FATURA_DETAYLARI	Tabloya yeni kolon eklendi	efd_mVkn ( nvarchar 15 )
17	HIZMET_HESAPLARI	Tabloya yeni kolon eklendi	hiz_bsbayadahil ( tinyint )
18	HIZMET_HESAPLARI	Tabloya yeni kolon eklendi	hiz_vergifonid_1 ( smallint )
19	HIZMET_HESAPLARI	Tabloya yeni kolon eklendi	hiz_vergifonid_2 ( smallint )
20	HIZMET_HESAPLARI	Tabloya yeni kolon eklendi	hiz_vergifonid_3 ( smallint )
21	HIZMET_HESAPLARI	Tabloya yeni kolon eklendi	hiz_vergifonid_4 ( smallint )
22	HIZMET_HESAPLARI	Tabloya yeni kolon eklendi	hiz_vergifonid_5 ( smallint )
23	MAKINALAR	Tabloya yeni kolon eklendi	mak_aciklama ( nvarchar 127 )
24	MASRAFI_HESAPLARI	Tabloya yeni kolon eklendi	his_bsbayadahil ( tinyint )
25	MASRAFI_HESAPLARI	Tabloya yeni kolon eklendi	his_vergifonid_1 ( smallint )
26	MASRAFI_HESAPLARI	Tabloya yeni kolon eklendi	his_vergifonid_2 ( smallint )
27	MASRAFI_HESAPLARI	Tabloya yeni kolon eklendi	his_vergifonid_3 ( smallint )
28	MASRAFI_HESAPLARI	Tabloya yeni kolon eklendi	his_vergifonid_4 ( smallint )
29	MASRAFI_HESAPLARI	Tabloya yeni kolon eklendi	his_vergifonid_5 ( smallint )
30	ODEME_EMRI_ACILISLARI	Tabloya yeni kolon eklendi	sca_vergifon_toplam ( float )
31	PERİYODIK_EVRAKLAR	Tabloya yeni kolon eklendi	PE_İstisna ( nvarchar 5 )
32	PERSONEL_TAHAKKUKLARI	Tabloya yeni kolon eklendi	pt_ilave_agi ( float )
33	PERSONEL_TAHAKKUKLARI_SIMULATOR	Tabloya yeni kolon eklendi	pt_ilave_agi ( float )

34	SATINALMA_SARTLARI	Tabloya yeni kolon eklendi	Sas_Kesinlesti_fl ( bit )
35	SATINALMA_SARTLARI	Tabloya yeni kolon eklendi	Sas_ProSas_RECId_DBCno ( smallint )
36	SATINALMA_SARTLARI	Tabloya yeni kolon eklendi	Sas_ProSas_RECId_RECno ( int )
37	KULLANICI_ONAY_TANIMLARI_VIEW	Yeni View eklendi	
38	PROFORMA_SATINALMA_SARTLARI_CHOOSSE_22	Yeni View eklendi	
39	PROFORMA_SATINALMA_SARTLARI_CHOOSSE_23	Yeni View eklendi	
40	PROFORMA_SATINALMA_SARTLARI_CHOOSSE_33	Yeni View eklendi	
41	PROFORMA_SATINALMA_SARTLARI_CHOOSSE_43	Yeni View eklendi	
42	VERGI_FON_TANIMLARI_CHOOSSE_2	Yeni View eklendi	
43	vw_Onaya_Konu_Evrak_Tipleri	Yeni View eklendi	
44	vw_Siparis_Tip_Isimleri	Yeni View eklendi	
45	msp_EVRAK_ONAYLAMA_AST_UST_BELIRLE	Yeni Procedure eklendi	
46	msp_EVRAK_ONAYLAMA_EVRAK_LISTESI	Yeni Procedure eklendi	
47	msp_EVRAK_ONAYLAMA_YONETIMI	Yeni Procedure eklendi	
48	fn_ProformaSatinAlmaSartliskontoToplam	Yeni Fonksiyon eklendi	
49	fn_SonDonemSatisMiktari	Yeni Fonksiyon eklendi	
50	fn_SonDonemSatisTutari	Yeni Fonksiyon eklendi	
51	fn_VergiFonBsBayaDahil	Yeni Fonksiyon eklendi	
52	fn_CariHesapMeblag	Fonksiyon/procedure parametre sayısı değiştirildi	
53	fn_CariHesapVergiDahilMeblag	Fonksiyon/procedure parametre sayısı değiştirildi	
54	msp_EDefterHareketleri	Fonksiyon/procedure parametre sayısı değiştirildi	
55	fn_CariHarEvrTipKisa	Fonksiyon/procedure içeriği değiştirildi	
56	fn_CariHarEvrTipUzun	Fonksiyon/procedure içeriği değiştirildi	
57	fn_CariHesapMeblag	Fonksiyon/procedure içeriği değiştirildi	
58	fn_CariHesapVergiDahilMeblag	Fonksiyon/procedure içeriği değiştirildi	
59	fn_CariProformaSatinAlmaSartiFoyu	Fonksiyon/procedure içeriği değiştirildi	
60	fn_IrsaliyeleriFaturalastirmaOperasyonu	Fonksiyon/procedure içeriği değiştirildi	
61	fn_IrsaliyeleriFaturalastirmaOperasyonu_EvrakGruplu	Fonksiyon/procedure içeriği değiştirildi	
62	fn_OpNoExists	Fonksiyon/procedure içeriği değiştirildi	
63	fn_PersonelTahakkukDonemDurumu	Fonksiyon/procedure içeriği değiştirildi	
64	fn_PerTahakkukKupu	Fonksiyon/procedure içeriği değiştirildi	
65	fn_ProformaSatinAlmaSartiOperasyonlari	Fonksiyon/procedure içeriği değiştirildi	
66	fn_ProformaSatinAlmaSartlariYonetimi	Fonksiyon/procedure içeriği değiştirildi	

67	fn_StokProformaSatinAlmaSartiFoyu	Fonksiyon/procedure içeriği değiştirildi	
68	fn_TahakkukYonetim	Fonksiyon/procedure içeriği değiştirildi	
69	msp_CariKodunuDegistir	Fonksiyon/procedure içeriği değiştirildi	
70	msp_CreateTriggerColumnControl	Fonksiyon/procedure içeriği değiştirildi	
71	msp_EDefterHareketleri	Fonksiyon/procedure içeriği değiştirildi	
72	msp_EntegrasyonuOlmayanKayitlar	Fonksiyon/procedure içeriği değiştirildi	
73	msp_FormBsBa_yeni	Fonksiyon/procedure içeriği değiştirildi	
74	msp_StokKodunuDegistir	Fonksiyon/procedure içeriği değiştirildi	
75	SatinAlmaSartindan_FiyatFarkiOlusturmaOperasyonu	Fonksiyon/procedure içeriği değiştirildi	
76	ASORTI_TANIM_KODLARI_CHOOSSE_2	View içeriği değiştirildi	
77	ASORTI_TANIM_KODLARI_CHOOSSE_3	View içeriği değiştirildi	
78	CARI_HESAP_HAREKETLERI_CHOOSSE_20	View içeriği değiştirildi	
79	CARI_HESAP_HAREKETLERI_CHOOSSE_24	View içeriği değiştirildi	
80	CARI_HESAP_HAREKETLERI_CHOOSSE_25	View içeriği değiştirildi	
81	CARI_HESAP_HAREKETLERI_CHOOSSE_26	View içeriği değiştirildi	
82	CARI_HESAP_HAREKETLERI_CHOOSSE_28	View içeriği değiştirildi	
83	CARI_HESAP_HAREKETLERI_CHOOSSE_30	View içeriği değiştirildi	
84	CARI_HESAP_HAREKETLERI_CHOOSSE_31	View içeriği değiştirildi	
85	CARI_HESAP_HAREKETLERI_EK_VIEW	View içeriği değiştirildi	
86	CARI_HESAP_HAREKETLERI_FULL_VIEW	View içeriği değiştirildi	
87	CARI_HESAP_HAREKETLERI_FULL_VIEW_WITH_INDEX_01	View içeriği değiştirildi	
88	CARI_HESAP_HAREKETLERI_FULL_VIEW_WITH_INDEX_02	View içeriği değiştirildi	
89	CARI_HESAP_HAREKETLERI_VIEW_WITH_INDEX_01	View içeriği değiştirildi	
90	CARI_HESAP_HAREKETLERI_VIEW_WITH_INDEX_02	View içeriği değiştirildi	
91	CARI_HESAP_HAREKETLERI_VIEW_WITH_INDEX_03	View içeriği değiştirildi	
92	CARI_HESAP_HAREKETLERI_VIEW_WITH_INDEX_03_SPECIAL	View içeriği değiştirildi	
93	CARI_HESAP_HAREKETLERI_VIEW_WITH_INDEX_05	View içeriği değiştirildi	
94	CARI_HESAP_HAREKETLERI_VIEW_WITH_INDEX_05_SPECIAL	View içeriği değiştirildi	
95	CARI_HESAP_HAREKETLERI_VIEW_WITH_INDEX_08	View içeriği değiştirildi	
96	CARI_HESAP_HAREKETLERI_VIEW_WITH_INDEX_08_SPECIAL	View içeriği değiştirildi	
97	CARI_HESAP_HAREKETLERI_VIEW_WITH_INDEX_09	View içeriği değiştirildi	
98	CARI_HESAP_HAREKETLERI_VIEW_WITH_INDEX_09_SPECIAL	View içeriği değiştirildi	
99	STOK_HAREKETLERI_CHOOSSE_30	View içeriği değiştirildi	

100	STOK_HAREKETLERI_EK_VIEW	View içeriği değiştirildi	
101	STOK_HAREKETLERI_EK_VIEW_WITH_INDEX_04	View içeriği değiştirildi	
102	STOK_HAREKETLERI_FULL_VIEW	View içeriği değiştirildi	
103	STOK_HAREKETLERI_FULL_VIEW_WITH_INDEX_02	View içeriği değiştirildi	
104	STOK_HAREKETLERI_FULL_VIEW_WITH_INDEX_03	View içeriği değiştirildi	
105	STOK_HAREKETLERI_FULL_VIEW_WITH_INDEX_04	View içeriği değiştirildi	
106	STOK_HAREKETLERI_FULL_VIEW_WITH_INDEX_05	View içeriği değiştirildi	
107	STOK_HAREKETLERI_FULL_VIEW_WITH_INDEX_07	View içeriği değiştirildi	
108	StokHareketiOlmayanFaturalar	View içeriği değiştirildi	
109	UFRS_STOK_HAREKETLERI_VIEW	View içeriği değiştirildi	
110	vw_E_Defter_Cari_Hareket_Evrak_Isimleri	View içeriği değiştirildi	